



8

Commerces

S'adapter au confinement



16

Commerces

Dispositifs de soutien



23

Camille Bisson

Artisan tourneuse à la Manufacture



J'♥ ma ville, j'achète à Sèvres
**2 000 bons d'achat
à gagner !**



achat vente location



Nicolas Le Marcis,
agent immobilier

06 51 12 07 50

Agent indépendant, spécialiste du marché sévrien depuis 2003, LM IMMOBILIER est en recherche permanente de biens pour une clientèle active et motivée!

ESTIMATION GRATUITE SUR RENDEZ-VOUS

Sèvres, Chaville, Ville d'Avray, Meudon et Ouest Parisien

www.agencelmimmo.com

Sasu LM Immobilier, RCS Versailles, siège social 29 rue des Deux-Neauphle 78640 Villiers Saint-Frédéric

ENTREPRISE GÉNÉRALE DE BÂTIMENT



25, Grande Rue 92310 Sèvres

01 45 07 07 20



CHAUFFAGE



SANITAIRE



ELECTRICITÉ



MAÇONNERIE



PLOMBERIE



PEINTURE



CARRELAGE



AMÉNAGEMENT

▮ DÉPANNAGE & INSTALLATION ▮

ariamontembault@orange.fr • www.ariamontembault.com

OUVERT TOUTE L'ANNÉE (JUILLET/AOÛT INCLUS)

Sommaire

- 4 **Grand angle**
- 6 **Fêtes de fin d'année**
La Fête des Lumières
Noël des commerçants
L'esprit de Noël au marché
- 8 **Le reconfinement à Sèvres**
Librairie Anagramme
Tant que Femme sera
Microbrasserie
La Maison de la Colline
La Croix-Rouge
Un nouveau commissaire de police
- 13 **Grand Paris Seine Ouest**
Viabilité hivernale
- 14 **Transition écologique**
Un sapin écologique et durable
Oiseaux : attention prédateurs
- 16 **Commerces**
Dispositifs de soutien
- 19 **Culture**
Les coups de cœur de la Médiathèque
Une fresque gare de Sèvres - Ville-d'Avray
Stages au British Council
- 23 **Portrait**
Camille Bisson
- 25 **Tribune libre**
- 26 **Carnet**

Faites vos courses à Sèvres



Ce deuxième confinement est une très dure épreuve pour beaucoup de nos commerces. Forts de l'expérience du printemps dernier, plusieurs d'entre eux se sont mis au « clic et collecte », d'autres ont privilégié la vente en ligne. Mais il ne faut pas se leurrer. Ils sont loin de faire le chiffre d'affaires qu'ils réalisent en temps normal. La ville, Grand Paris Seine Ouest, le département des Hauts-de-Seine, la région Île-de-France, l'État les accompagnent dans ces moments difficiles. Mais le meilleur des soutiens, dès la réouverture, c'est vous, c'est nous, les Sévriens. Nous aimons notre ville, nous achetons à Sèvres ! L'association Sèvres Commerces lance, avec le soutien de la ville, une opération Noël des commerçants. Vous pouvez durant tout ce mois bénéficier de 2 000 bons d'achat à valoir dans les commerces participant à l'opération. La ville a par ailleurs décidé de l'ouverture d'une galerie marchande sur internet présentant l'ensemble de vos commerces et vous donnant la possibilité de leur commander vos courses. Cette galerie commerciale digitale ouvrira dans le courant du mois de décembre.

Ce deuxième confinement fut également l'occasion pour les structures sociales comme la Croix-Rouge française, le Relais Sévrien, mais aussi la Maison de la Colline et bien d'autres de mettre en place les actions de solidarité auprès des plus démunis. Que tous en soient remerciés. Je tiens par ailleurs à saluer l'arrivée du commissaire de police Jean-Bernard Chausse qui a pris, juste avant le reconfinement, la tête du commissariat de la ville le 23 octobre.

Comme chaque année, les enfants peuvent déposer leur lettre au Père Noël dans la boîte aux lettres qu'il a déposée devant la mairie. Il leur répondra. Les enfants peuvent aussi venir regarder les projections données sur la façade de l'hôtel de ville à partir de 18 h. Cette année, elles sont consacrées aux oiseaux.

Alors que nous entrons dans l'hiver, j'attire votre attention sur les éventuelles chutes de neige. Soyez extrêmement vigilants si un épisode neigeux venait à survenir cet hiver.

Je vous souhaite, à toutes et à tous, de très belles fêtes de fin d'année, en famille.

Grégoire de La Roncière
Maire de Sèvres
Conseiller départemental des Hauts-de-Seine

✓ En raison de la situation sanitaire, les **Permanences du maire sont suspendues** jusqu'à nouvel ordre.

SÈVRES



HAUTS-DE-SEINE

Directeur de la publication :
Grégoire de La Roncière
Maire de Sèvres
Directeur adjoint de la publication :
Philippe Cézard
Ont participé à ce numéro :
Maxime Dupetitmagneux
Laurence Fries
Carole Martin
Christine Nguyen
Julie Roux
Photographes :
Thierry Gougenot
Carole Martin
Conception graphique :
Maxime Dupetitmagneux

Rédaction et administration :
Service de la Communication
Mairie de Sèvres, 54, Grande-Rue
92310 Sèvres
☎ 01 41 14 10 10
🌐 www.sevres.fr
✉ mairie@ville-sevres.fr
📘 facebook.com/villedesevres
🐦 twitter.com/ville_sevres

Régie publicitaire :
Conseil Marketing Publicité
7, quai Gabriel Péri
CS 9001
94340 Joinville le Pont
Contact : David Tiefenbach
☎ 06 70 21 07 12

Impression :
Imprimerie Desbouis Grésil
Z.I. du Bac d'Ablon
10-12 rue Mercure
91230 Montgeron



Distribution boîtes aux lettres : lsa +

Dépôt légal : 4^e trimestre 2020



23

OCTOBRE

Installation du nouveau commissaire

Jean-Bernard Chausse (2^e à gauche) a pris ses fonctions de commissaire de Sèvres-Chaville-Ville d'Avray en présence notamment de Grégoire de La Roncière, maire de Sèvres, et de Jean-Pierre Fortin, conseiller municipal délégué à la Sécurité.



7

NOVEMBRE

Hommage aux victimes de l'attentat de Nice

Le jeudi 29 octobre 2020, trois personnes étaient assassinées à l'arme blanche dans la basilique Notre-Dame de Nice : Vincent Loquès, sacristain de la paroisse, Simone Barreto Silva, jeune brésilienne, et Nadine Devillers, sexagénaire niçoise. Le samedi 7 novembre, les drapeaux de la ville de Sèvres étaient en berne.

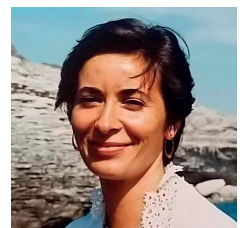
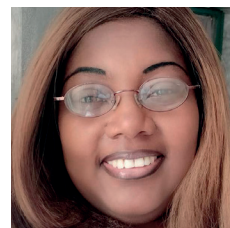



11

Commémoration

NOVEMBRE

L'armistice du 11-Novembre 1918 a été célébré au cimetière de Sèvres en présence d'anciens combattants sévriens.



13

Hommage à Nohemi

NOVEMBRE

Denis Larghero, maire de Meudon, Grégoire de La Roncière, maire de Sèvres, Sylvie Tosolini, directrice du campus de Strate, école de design, Jacques Maire, député des Hauts-de-Seine, ont rendu hommage aux victimes des attentats de 2015 parmi lesquelles Nohemi Gonzalez, élève au Strate à l'époque.



19

Mois sans tabac

NOVEMBRE

Dans le cadre du Mois sans tabac, au-delà de la mobilisation des pharmacies de Sèvres, une journée de sensibilisation sur les dangers du tabac a notamment eu lieu au Lycée de Sèvres en partenariat avec la Ligue contre le cancer et avec l'appui de la ville de Sèvres. Le club environnement du lycée, *Youth for the planet*, a également profité de l'occasion pour communiquer auprès des lycéens sur le recyclage des mégots dans la ville.



Le 9 octobre, Jean-Pierre Fortin et Nadia Idorane, conseillers municipaux, avaient « inauguré » la pose de 7 cendriers « pédagogiques » dans la ville, projet porté par le Conseil communal des jeunes, dans le cadre de la préparation du Mois sans tabac.

Une première boîte à mégots avait été expérimentée par le club *Youth for the planet* près du lycée l'an dernier.

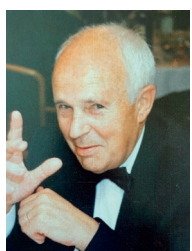

Pierre Véteau, ancien élu municipal, est décédé le 1^{er} novembre 2020 à l'âge de 97 ans. Lors des élections municipales de mars 1965, il se présente sur la liste d'Union des Républicains de Sèvres pour le progrès social et la défense des libertés communales menée par Charles Odic. Suite à cette élection, il devient conseiller municipal. Lors des municipales de mars 1983, il est sur la

liste Union pour Sèvres RPR – UDF – Personnalités sévriennes menée par Jean Caillonau.

Il devient 6^e adjoint chargé des travaux de voirie, de la circulation, du parc automobile et des espaces verts.

Lors des municipales de mars 1989, il est sur la liste Union pour Sèvres de Jean Caillonau.

Il devient 6^e adjoint à la voirie et à la qualité de vie.

Retrouvez Sèvres en vidéo sur **SEVRES.FR**



FÊTE DES LUMIÈRES

En raison de l'état d'urgence sanitaire, la traditionnelle soirée de lancement de la Fête des Lumières a été annulée. La Ville a choisi de maintenir les projections de 18 h à 21 h jusqu'au 27 décembre.

Un oiseau se pose sur le rebord d'une fenêtre. Un œil gigantesque s'ouvre derrière celle-ci : l'oiseau de feu s'est éveillé. Cet oiseau, dont la mission est de rassembler tous les oiseaux de

Sèvres, nous emmène dans un voyage à travers les lieux emblématiques de la ville. Sur son passage, il fait vibrer la végétation et rallie urbanisme et nature dans un cadre onirique et imaginaire.

ÉCRIRE AU PÈRE NOËL

Jusqu'au lundi 21 décembre, vous pouvez déposer votre lettre au Père Noël dans sa boîte à lettres installée devant la mairie. Il ne manquera pas de vous répondre, si vous lui donnez votre adresse.



L'ESPRIT DE NOËL SERA PRÉSENT AU MARCHÉ

Un sapin de Noël sera installé à l'entrée du marché et une décoration intérieure et extérieure animera la halle pour cette période de fête. **Le Père Noël sera présent le samedi 19 et le dimanche 20 décembre** au marché Saint Romain et il distribuera des chocolats. **L'association des commerçants du marché distribuera 3 500 € de bons d'achats le dimanche 13 décembre.**

Le marché Saint-Romain sera exceptionnellement ouvert jeudis 24 et 31 décembre. Il sera fermé vendredis 25 décembre et 1^{er} janvier.

NOËL DES COMMERÇANTS

L'association Sèvres Commerces vous souhaite un joyeux Noël avec 2 000 bons d'achat de 5 € à gagner chez les commerçants ci-dessous.

- | | | |
|-------------------------|-----------------------|-------------------------|
| 🌲 3 Days in September | 🌲 McDonald | 🌲 Pharmacie Pure |
| 🌲 Anagramme | 🌲 La Sévrienne | 🌲 Pharmacie Siboni |
| 🌲 Au Nid Fleuri | 🌲 Le Grenier à Pain | 🌲 Pharmacie St Romain |
| 🌲 Bajoul & Cie | 🌲 Le Tajmahal | 🌲 Pizzeria Sainte Marie |
| 🌲 Body minute | 🌲 Les chocolatiers | 🌲 Retoucherie Atelier |
| 🌲 Boucherie des Coteaux | 🌲 Les Jardies | France |
| 🌲 Bouquet's | 🌲 Les Longs Réages | 🌲 Soleil Levant |
| 🌲 Confidentiel | 🌲 Lissac Opticien | 🌲 Tabac de la Mairie |
| 🌲 Copycat | 🌲 Mandos | 🌲 Tant que femme sera |
| 🌲 Cordonnerie de Sèvres | 🌲 Oh Sèvres Autrement | 🌲 Thym et Romarin |
| 🌲 Sèvres Optique | 🌲 Optic 2000 | 🌲 Tutti frutti |
| 🌲 Jean Louis David | 🌲 Pas à Pas | 🌲 Villa roma |
| 🌲 Flash coiffure | 🌲 Pharmacie du Centre | 🌲 Yezi |

Pour faire face au reconfinement, les commerces ont dû s'adapter pour maintenir leur activités. Deux exemples, avec la librairie *Anagramme* et la boutique *Tant Que Femme Sera*.

Anagramme

Se sentir soutenues

Pascale et Marie ont retrouvé le sourire. Après un premier confinement qui a été terrible pour toute la profession, les libraires ont su rebondir. Elles ont mis en ligne un site Internet qui leur permet de garder le contact avec leur clientèle et d'honorer toutes les commandes en ligne.

Pas question pour nos deux femmes de caractère de baisser les bras. Loin du débat, sur le livre, en tant que bien de première nécessité ou pas, Marie et Pascale ont retrouvé leur fidèle clientèle. À l'image de cette grand-mère venue chercher le dernier *Lucky Luke* et *L'Arabe du futur* pour ses petits-enfants. Il y a aussi Maxime, lycéen, qui vient retirer *Vipère au poing* ou Alice qui vient de Ville-d'Avray pour faire un cadeau d'anniversaire. Ils ont tous réservé leurs ouvrages grâce au site Internet conçu avec la participation de Pascale.

« Ce n'est pas qu'un site de vente » explique Marie. « On y retrouve nos coups de cœur, nos conseils... Les personnes réservent et passent ensuite entre 11 h et 13 h ou entre 14 h et 16 h, en res-



↑ Après le clic, la collecte à l'entrée d'Anagramme.

pectant les gestes barrières. Nous sommes tellement heureuses de voir que nos clients sont au rendez-vous et nous tenons vraiment à les remercier pour leur soutien. » concluent en chœur les deux libraires. ✂ CM

📍 110, Grande Rue
 ☎ 01 45 34 04 64
 ✉ contact@librairie-anagramme.com
 🌐 www.librairie-anagramme.com

Tant que Femme sera... en ligne !



↑ Un protocole sanitaire strict à l'entrée de la boutique.

Maryse et Michèle attendent patiemment leur tour pour passer la porte de la bijouterie fantaisie de Laurence. Elles ont décidé de soutenir le commerce tout en se faisant plaisir ! « J'avais repéré une paire de boucles d'oreilles en passant devant la vitrine. » confie Maryse avec un brin de malice. « Pendant mon heure de sortie autorisée, je fais le tour des commerces pour les soutenir. C'est important ! » ponctue la septuagenaire

militante. Laurence, qui tient la boutique du 102, Grande Rue depuis plus de 2 ans, est touchée par ce geste qui lui donne le sourire malgré la situation délicate. Outre la vitrine, qui reste allumée volontairement toute la journée, Laurence a lancé son site Internet référençant déjà une centaine d'articles : bracelets, colliers, bagues, boucles d'oreilles. Très active aussi sur Facebook et Instagram sur lesquels elle publie 3 à 4 photos par jour, la belle commerçante reste au maximum à la disposition de sa clientèle. « J'ouvre la boutique de 14 h 30 à 16 h 30 les mardis et vendredis et le samedi de 11 h 30 à 13 h et de 16 h 30 à 18 h. Mais il suffit de me passer un coup de fil et je peux arriver en 10 minutes. Même le dimanche ! » s'exclame Laurence. « Bien sûr les gestes barrières sont respectés à la lettre. Après chaque rendez-vous, je désinfecte et mets en quarantaine 48 h les bijoux ou objets touchés pour ainsi protéger ma clientèle de tout risque de contamination. » ✂ CM

🌐 www.tantquefemmesera.fr
 ☎ 06 33 18 60 01
 ✉ tantquefemmesera@gmail.com

Rive Droite - Rive Gauche

La microbrasserie dans le guide Hachette 2021

Ce qui s'appelle terminer l'année en feu d'artifice malgré le confinement !

La microbrasserie de Benoît Sévic vient de faire une entrée remarquée dans l'édition 2021 du guide de référence Hachette des bières. Et comme une bonne nouvelle n'arrive jamais seule, une nouvelle bière vient de voir le jour dans les cuves du 111 de la rue des Bruyères.

Benoît Sévic déborde d'un enthousiasme contagieux quand il parle de ses bières. Il décrit avec subtilité et gourmandise l'ambrée, la blonde, la brune ou la fumée qu'il a baptisées, en rendant hommage au patrimoine sévrien, *La Sévroise*, *La Céramique*, *La Guyarde*, *La Bruyère* ! Une petite sœur vient de voir le jour, *La Marivel*, une IPA (India Pale Ale). C'est une bière généreusement houblonnée avec une attaque douce et une amertume prononcée. « *En fin de bouche, les spécialistes reconnaissent les notes de fruits exotiques comme la mangue ou le litchi. Ma recette a mûri tranquillement. Et maintenant, c'est le bon moment. La Marivel, qui tire son nom du ru qui traverse la ville, ne demandait qu'à sortir pour agrémenter les apéros zoom ou célébrer prochaine-*



ment les repas de famille. Et pourquoi ne pas moderniser les repas des fêtes de fin d'année ? » propose le compositeur de bières artisanales.

Pas de doute, *La Marivel* connaîtra le succès de ses grandes sœurs. En effet, trois bières de la collection de la microbrasserie Rive Droite- Rive Gauche ont reçu la classification de « bière remarquable » dans le Guide Hachette 2021 d'Elisabeth Pierre, zythologue renommée. C'est une

reconnaissance du travail accompli par ce Sévrien qui s'est lancé il y a tout juste trois ans. En cette période de confinement, n'hésitez pas à prendre rendez-vous sur le site ou directement par téléphone pour venir chercher vos bières en toute sécurité en respectant les gestes barrières. 🍷 CM

📍 www.bieres-rivedroiterivegauche.fr
☎ 0689899505

J'♥ ma ville
j'achète à Sèvres

La Maison de la Colline Face à la Covid 19

Toute l'équipe du centre d'hébergement pour SDF de la commune est fidèle au poste. Face à la seconde vague, la structure a mis en place un protocole sanitaire qui a fait ses preuves pour protéger les résidents et éviter toute contamination.

« Nous sommes un établissement qui accueille une population fragilisée. Ce défi est de taille dans la période que nous traversons. » constate Slimane, directeur depuis plus de 10 ans de la Maison de la Colline. Sébastien, qui a rejoint la structure en 2018, poursuit « Nous avons trouvé des solutions. Notamment en limitant à 6 personnes le nombre des résidents en hébergement d'urgence. À la cuisine, seules 4 personnes peuvent être présentes. Et chacun respecte les consignes

avec beaucoup de rigueur ! ». Ce protocole a été payant puisque la structure a pu maintenir la possibilité, pour les personnes sans domicile non hébergées, de venir prendre leur douche, faire leur lessive, profiter du vestiaire et bénéficier de repas. C'est essentiel pour les personnes dont la rue est leur quotidien.

Un cas révélé. La Maison a eu un cas révélé au début de la seconde vague. « Dès que nous avons été avertis de la

positivité du résident, nous l'avons isolé dans une pièce, le temps pour l'ARS d'intervenir et de le diriger vers une structure spécifique. Puis nous avons tout désinfecté. Nous avons tous été testés comme cas-contact mais aucun autre cas ne s'est révélé. Comme quoi, les gestes barrières fonctionnent ! » précise Sébastien sous l'œil approbateur du directeur de la Maison de la Colline et d'Elid, un résident, qui se sent rassuré dans ce refuge des bords de Seine. 🍷 CM



⬆️ Vigilance absolue sur les gestes barrières.



⬆️ Distribution de kit Hygiène et Bien-être.

Croix-Rouge française Plus que jamais sur le terrain !

La Covid a modifié les habitudes, mais plus que jamais les bénévoles répondent présents pour aller à la rencontre d'une population fragilisée.

L'équipe formée par Guillaume, Jean-Marie, Nathalie, chapeauté par Daniel, commence sa maraude dans les rues de Sèvres en ce samedi après-midi ensoleillé. Comme tous week-ends, ils arpentent les rues de la commune pour aider les personnes à sortir de la rue. La crise sanitaire a changé les réflexes qui étaient établis. Désormais, on ne sert plus les mains, le sourire a disparu derrière les masques, les distances se sont allongées, mais la chaleur humaine et l'attention accordée aux personnes fragilisées sont toujours bien présentes.

« Il faut trouver de nouveaux modes d'expression. Et être encore plus à l'écoute des personnes. Notre rôle majeur étant de créer un contact, un lien social pour aider la personne à sortir de la rue. C'est un chemin, nous savons qu'il faudra du temps. » précise Daniel avec expérience. « C'est justement en période de Covid, que notre action est encore plus importante. » ajoute Emmanuel. « Il existe effectivement des contraintes particulières mais c'est justement en cette période que les personnes ont le plus besoin de nous ». La Croix-Rouge a d'ailleurs, depuis la

première vague de Covid, vu de nombreux nouveaux bénévoles s'inscrire. À l'image de Nathalie, toute jeune bénévole sévrienne qui effectue sa première maraude. « Cette crise m'a permis de prendre conscience de l'importance de donner aux autres... » conclut la jeune femme dans un élan d'optimisme.

Plateforme Croix-Rouge chez vous
📍 <https://croixrougechezvous.fr>
☎️ 09 70 28 30 00



↑ Jean-Bernard Chausse.

Un nouveau commissaire de police **L'expérience au service de la ville**

Jean-Bernard Chausse, riche de son expérience qui l'a mené du Mali au commissariat du XIX^e arrondissement de Paris, en passant par Clermont-Ferrand ou Nanterre, a pris ses fonctions à Sèvres le 23 novembre, en plein confinement.

« Voilà 32 ans que je suis dans la police. L'important est bien sûr de s'adapter au contexte local et d'assurer notre mission. À savoir la sécurité des personnes et des biens. Même si Sèvres, Chaville et Ville-d'Avray représentent un secteur privilégié, des problèmes de délinquance existent et il ne faut rien négliger. » explique le nouveau commissaire avec lucidité. Il poursuit : « Heureusement, je peux m'appuyer sur une équipe solide, de plus de 80 personnes, qui connaît bien le terrain et qui est déjà très efficace. »

Jean-Bernard Chausse se voit comme un chef d'orchestre pour son équipe. « Un chef d'orchestre, qui est présent dans la

fosse avec les musiciens ! » précise le nouveau commissaire qui tient à être au maximum sur le terrain avec ses hommes. Le cinquantenaire va apprendre de leur connaissance du terrain et il va aussi leur apporter sa propre expérience, notamment en tant qu'officier de police à la sous-direction de la police technique et scientifique pendant 3 ans. « J'ai d'ailleurs dispensé des cours à la faculté de droit de Poitiers pendant 2 ans quand j'étais chef de l'antenne de police judiciaire de cette ville. » ajoute le commissaire.

« Mon rôle portera aussi sur la sensibilisation de la population à la vigilance. Tout le monde peut devenir acteur de sa propre sécurité. Il y a des réflexes à inté-

grer comme fermer systématiquement ses volets dès que l'on s'absente, appeler de suite en cas d'infraction sans polluer la scène de crime... » martèle le nouveau commissaire qui compte bien mettre son expérience et son savoir-faire au service de tous les Sévriens. Il n'oublie pas non plus le contexte actuel et attire l'attention des Sévriens sur le respect des gestes barrières pour lutter contre la pandémie de Covid-19 qui sévit actuellement, tout en rappelant qu'il pourrait en coûter 135 € aux contrevenants. Il remarque que dans l'ensemble, les mesures sont bien respectées par les Sévriens.

Être bien chez soi n'a jamais été aussi essentiel

Joyeuses fêtes à tous

A&M

Appartements
& Maisons

TRANSACTION
GESTION
LOCATION

Meudon 01 46 26 34 00
Sèvres 01 41 14 40 00
appartementsetmaisons.com



400 agents sont mobilisables en cas de chutes de neige.

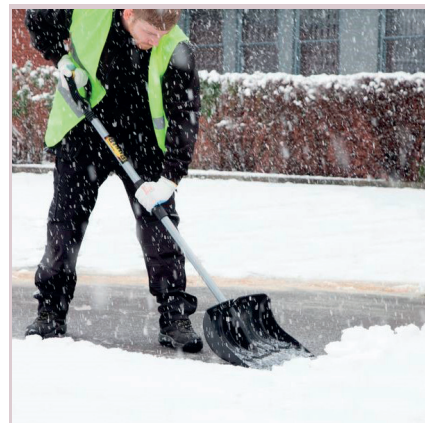

Déneiger devant chez vous

Quelques conseils pour un déneigement efficace devant chez vous :

- Se renseigner sur les prévisions météorologiques ;
- Se procurer un sac de sel de déneigement et une pelle (disponibles en jardinerie, droguerie, magasin de bricolage ou par internet), et ce avant les premiers flocons ;
- Racler la neige avec une pelle ;
- Jeter le sel sur la zone à traiter, en respectant les quantités conseillées, en évitant les pieds d'arbres et les massifs plantés ;
- Stocker la neige sur le trottoir le long des clôtures. Attention : veiller à laisser un couloir de circulation pour les passants, à n'obstruer ni caniveaux, ni bouches d'évacuation d'eau.

Conducteurs, soyez prudents

Lorsque les conditions météorologiques sont délicates, les conducteurs doivent s'informer des précautions de circulation, car ils peuvent devenir une gêne, voire un danger pour les services d'intervention et pour eux-mêmes. Certains comportements inconscients peuvent en effet ralentir ou même empêcher les saleuses d'intervenir.

- Se renseigner sur les prévisions météorologiques ;
- Se renseigner sur les conditions de circulation et de trafic ;
- Se procurer des chaussettes à neige ;
- Prévoir des chaînes dans le coffre du véhicule ou mettre des pneus neige ;
- Inspecter l'état général du véhicule : vérifier les niveaux, la pression des pneus, la batterie...
- Se munir d'un kit d'accessoires pratiques : lampe de poche, raclette en plastique, antigivre, couverture, eau...

Viabilité hivernale

Les agents de Grand Paris Seine Ouest sont sur le pont.

Jusqu'au lundi 15 mars 2021, les agents d'astreinte de GPSO sont mobilisés pour intervenir 24h/24, 7j/7 sur l'ensemble des 8 villes du territoire, pour affronter l'hiver et ses éventuels épisodes neigeux. Saleuses, lames de déneigement, chargeurs, épandeurs, traceurs GPS, stocks de sel... L'ensemble du dispositif a été vérifié et passé au crible. Les dépôts de sel sont approvisionnés à plein, soit 1 500 tonnes d'ores et déjà disponibles. Un stock tampon à Rouen est prévu dans l'hypothèse d'un hiver particulièrement neigeux (livré sous 24 h en cas d'urgence).

Ainsi équipés, les services de GPSO assurent le déneigement de l'ensemble des chaussées, des voies communales mais également des routes départementales secondaires du territoire, soit 300 km au total. En accord avec l'Office National des Forêts, les voies forestières ne font l'objet d'aucun traitement, afin de ne pas nuire à l'environnement. La RN 118, quant à elle, est prise en charge par les services de l'État.

Des agents mobilisés pour le cadre de vie de tous.

Durant toute la durée d'un épisode neigeux, GPSO met tout en œuvre pour assurer la sécurité des usagers et, progressivement, rendre circulables les voies. Cependant, l'efficacité des lames de déneigement et du sel est diminuée au-delà de 5 cm de neige. Très souvent, les déneigeuses et saleuses se retrouvent elles-mêmes coincées dans les embouteillages provoqués par l'événement météorologique et le non équipement des voitures particulières en pneus neige.

En cas d'épisode neigeux, les services de GPSO traitent en priorité :

- Les routes départementales secondaires (les services départementaux se concentrent sur les axes principaux)
- Les itinéraires communaux prioritaires (transports en commun, voies de fort trafic avéré...)
- Les voies secondaires, sentiers et impasses sont déneigés dans un deuxième temps, dès que les itinéraires principaux redeviennent circulables.



Le sapin, l'incontournable de Noël.

Fêter Noël

Quelles solutions pour un sapin écologique et durable ?

Les fêtes de fin d'année approchent et il sera bientôt temps de ressortir ses cartons de décorations de Noël !

Star de nos salons, le sapin de Noël, artificiel ou naturel, pose question d'un point de vue écologique. Alors, quel sapin choisir pour fêter Noël de façon responsable ?

Le sapin artificiel : un sapin réutilisable mais à l'empreinte carbone élevée. Réutilisable au fil des années, le sapin artificiel ne perd pas d'aiguille et se range facilement : cette solution peut paraître idéale face au sapin naturel coupé, qui ne survivra pas après la période de fêtes. Cependant, sa production et son transport génèrent bien plus de CO₂ que son homologue naturel (8,1 kg de CO₂ contre 3,1 kg de CO₂*), il faudrait ainsi l'utiliser 20 ans pour équilibrer son bilan carbone.

Le sapin naturel, une option plus durable. Le sapin naturel coupé a finalement un bilan carbone moins élevé que son concurrent synthétique, à condition qu'il vienne de France. Certains labels garantissent une production vertueuse : Plante Bleue ou MPS. Et pour un sapin naturel en pot, bien préservé, il peut

ainsi présenter une option durable pour celles et ceux qui disposent d'un espace à l'extérieur : rempoté avec soin, il sera possible de l'utiliser plusieurs années de suite.

La location de sapin : une solution qui tend à se développer.

La location de sapin peut être une option intéressante, bien qu'encore peu répandue. Une entreprise spécialisée s'occupe de la livraison et de la reprise après les fêtes. Les sapins loués sont ensuite replantés en pot, en pleine terre ou recyclés en copeaux de bois. Un budget allant de 59 € à 109 € est à prévoir et quelques gestes d'entretien vous seront expliqués dans un carnet de soin.

Le sapin de Noël DIY* : place à votre créativité ! Si aucune de ces options ne vous convient et que vous souhaitez exprimer votre âme d'artiste, n'hésitez pas à vous lancer dans la confection de votre propre sapin ! Bois, carton, laine, matériaux recyclés, etc... De nombreux blogs proposent des tutoriels. À vos outils !

Alors, prêts pour un sapin de Noël 100 % écologique ? Il est possible de conserver nos habitudes festives en modifiant simplement nos façons d'agir !

*Cabinet d'études canadien, Ellipsos

*DIY : En anglais, « Do It Yourself », signifiant « Faites-le vous-même »

COMMENT RECYCLER SON SAPIN NATUREL ?

Vous ne pouvez pas rempoter votre sapin de Noël ? L'utiliser pour une flambée de cheminée est une fausse bonne idée : le bois sera trop humide et la résine pourrait endommager votre conduit. Si vous avez des questions concernant les différents systèmes de chauffage au bois, les conseillers énergie FAIRE de l'Agence Locale de l'Energie et du Climat sont à votre disposition au 0 800 10 10 21 ou sur www.gpsso-energie.fr

Pour permettre aux habitants de recycler leurs sapins sereinement, GPSO met en place des points de collecte sur tout son territoire, à partir du 26 décembre et jusqu'au 24 janvier. Pour retrouver l'enclos à sapin le plus proche de chez vous 



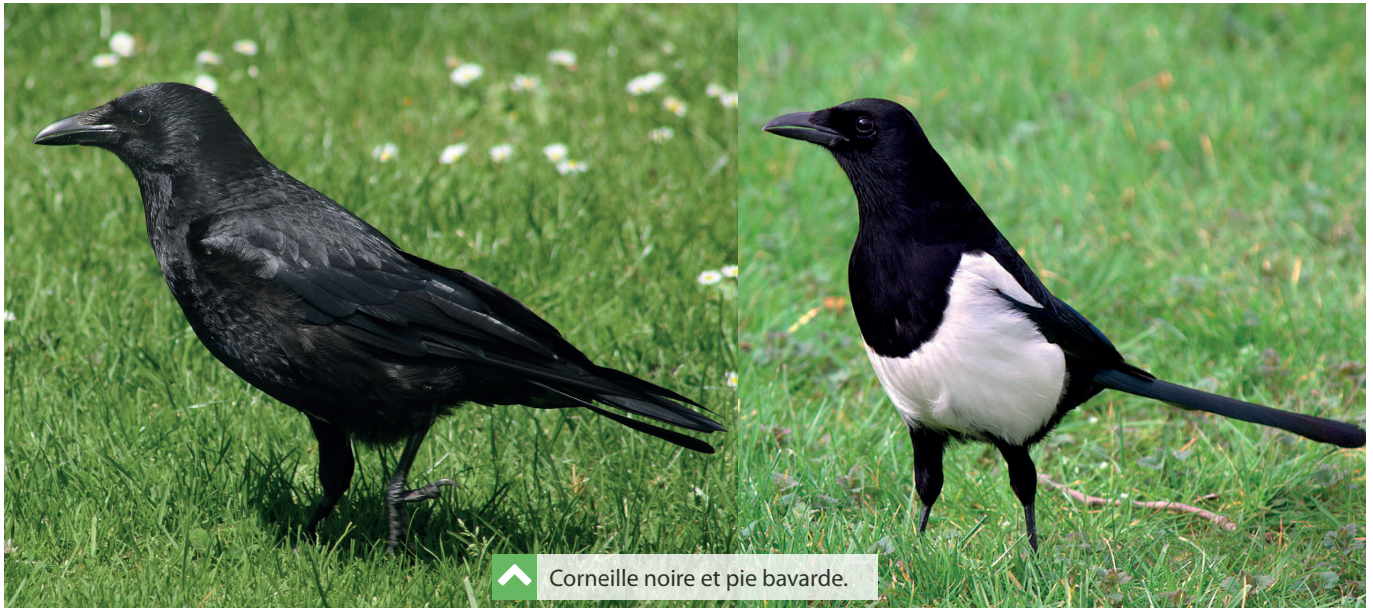

Corneille noire et pie bavarde.

Attention prédateurs Corneilles noires et pies bavardes

Avec les modifications des conditions des espaces ruraux et surtout des nouvelles exigences des exploitations agricoles modernes, ces oiseaux sont venus s'installer en ville et menacent les autres espèces.

La ville a en effet tous les avantages : plus de chaleur, de la nourriture très accessible grâce aux déchets laissés involontairement par les habitants (sacs poubelles sortis sur les trottoirs n'importe quand dans la journée), pas de prédateurs, des grands arbres pour y bâtir un nid... Comme tous les corvi-

dés, famille à laquelle corneilles noires et pies bavardes appartiennent, ces oiseaux sont très intelligents. La méfiance est leur grande qualité. Leur régime alimentaire est omnivore, c'est à dire qu'elles mangent de tout. À l'époque où elles élèvent leurs oisillons, elles les nourrissent avec des oeufs

pris dans les nids des autres espèces, quelle qu'en soit la taille ! Il n'y a pas que les oiseaux qui les attirent et elles font de gros dégâts à la faune terrestre. Enfin, leurs nids sont toujours inaccessibles, haut perchés, là où les humains ne peuvent accéder sans se mettre en danger.

Les pigeons en ville Oui...mais !

Ils se reproduisent plusieurs fois par an et l'accroissement des populations est très rapide.

Il est essentiel de pouvoir contrôler leurs effectifs et des moyens doux existent. Tout d'abord cette espèce établit son nid dès qu'elle trouve un gîte facile d'accès : vitre cassée dans un grenier, rebords de fenêtres, balcons, cavités sur des façades d'immeubles... En obturant la cavité, en reposant une

vitre ou en évitant que les oiseaux pénètrent sur ces sites, on réduit normalement les reproductions multiples. On ne doit pas déposer de nourriture, de graines ou de pain. Le règlement sanitaire municipal interdit cette pratique, les pigeons étant vecteurs de maladies (salmonellose, psittacose notamment)



Pigeon biset.

pouvant être dangereuses pour la santé humaine. Ces infections sont transmises par les déjections des oiseaux.



Dispositifs de soutien

Plusieurs dispositifs de soutien aux commerçants sont mis en place sur Sèvres par l'intermédiaire de Grand Paris Seine Ouest, de la Chambre de Commerce et d'Industrie, de la Région ou de l'État.

Seine Ouest Commerce

Jusqu'à 2 500€ de subvention pour les commerces indépendants

En partenariat avec la Chambre de Commerce et d'Industrie (CCI) des Hauts-de-Seine, Grand Paris Seine Ouest a mis en place « Seine Ouest Commerce », un dispositif de soutien financier au commerce de proximité pour amortir l'impact du COVID-19 et du confinement en remboursant le loyer du mois d'avril 2020, dans la limite de 2.500€ par commerce.

Vous êtes un commerçant indépendant à Sèvres ? Vous employez moins de 10 salariés ? Vous avez dû fermer votre local de vente en novembre 2020 ?

Remplissez votre dossier en ligne pour obtenir votre subvention Seine Ouest Commerce !

 www.seineouest.fr/seine-ouest-commerce
numéro d'appel urgences entreprise : 01 70 19 31 61 :

Relance 92

Ce dispositif départemental est destiné aux entreprises :

- de 1 à 20 salariés
- immatriculées au registre du Commerce et des Sociétés de la CCI 92 et/ou au répertoire de la CMA avant le 30/09/2019
- qui ont leur siège social et leur activité dans les Hauts-de-Seine

Dépenses ou pertes éligibles :

Le montant de l'aide est de 50 % de la perte de chiffre d'affaires ou des dépenses engagées en lien avec la situation sanitaire. L'aide varie entre 2 000 € et 10 000 €. Elle concerne :

- 1/ La perte de chiffre d'affaires sur les mois de mars à mai 2020 par rapport à la même période N-1 (sur justificatif comptable) ;
- 2/ Le montant des loyers pour les mois de mars, avril et mai 2020, pour les entreprises ayant un local commercial ou professionnel ;
- 3/ Les achats en rapport avec la crise sanitaire pour la protection de ses salariés et/ou des clients : équipements individuels, système de caisse, précaution collective, désinfection des locaux...
- 4/ La mise en place d'outils de communication digitale.

Instruction du dossier de demande :

La CCI 92 ou la CMA 92 appréciera l'éligibilité et l'évaluation des éléments présentés, qui seront transmis au Département pour validation. Les dossiers sont à déposer sur la plate-forme dédiée de la CCI 92 ou de la CMA 92.

Délais : réponse entre 1 semaine et 15 jours après réception du dossier complet et versement de l'aide dans les 15 jours qui suivent.

CMA 92

(pour les entreprises dépendant de la chambre des métiers)
 deveco@cma-nanterre.fr
 06 47 53 38 67 (9h-12h)
 Faire sa demande en ligne :
www.fondsdepartementhautsdeSeine-cma92.com

CCI 92

(pour les entreprises immatriculées à la CCI)
 dispositif-aidesentreprises@cci-paris-idf.fr
 07 62 04 06 45 (9h-12h)
 Faire sa demande en ligne :
www.entreprises.cci-paris-idf.fr/web/cci92/dispositif-departemental-de-soutien-aux-entreprises
www.hauts-de-seine.fr/relance-92-dispositif-departemental-de-soutien-aux-entreprises-impactees-par-la-crise-sanitaire

Fonds de solidarité

Aide reconduite pour le deuxième confinement.
 Subvention :
 - Jusqu'à 10 000 euros si fermeture administrative
 - 1 500 euros pour les établissements non fermés administrativement mais ayant enregistré une baisse de + 50 % du chiffre d'affaires

Entreprises de moins de 50 salariés

Les demandes sont à effectuer à partir du 1^{er} décembre.

<https://www.economie.gouv.fr/covid19-soutien-entreprises/fonds-de-solidarite-pour-les-tpe-independants-et-micro>

Fonds de résilience

La Région Île-de-France, la Banque des Territoires et les collectivités territoriales franciliennes ont mis en place une avance remboursable exceptionnelle en cette période de crise sanitaire. Ce dispositif est destiné aux :

- structures de l'économie sociale et solidaire : associations loi 1901...
- entreprises constituées sous statut de société (y compris sociétés coopératives), d'entreprise individuelle, professions libérales, et de micro-entrepreneurs comportant 0 à 20 salariés en équivalent temps plein.
- dont le siège est immatriculé en région Ile-de-France.

Les conditions :

- une trésorerie fortement dégradée suite à une interdiction administrative d'accueil du public ou une perte de CA du fait du confinement, à date de candidature – qui ne permet pas de financer le besoin en fonds de roulement pour les 6 mois à venir,
- entreprises qui se sont vu refuser un prêt bancaire ou qui ne couvre que partiellement le besoin en trésorerie généré par la crise et les enjeux de relance de leur activité.

Quels montants ?

Le Fonds de Résilience permet une avance remboursable de

3 000 € à 100 000 € pour les entreprises de 0 à 20 salariés :

- à taux zéro, sur une durée maximale de 6 ans, avec un différé de remboursement d'une durée maximale de 2 ans.
- plafond de 10 000 € pour les structures sans salarié, avance remboursable sur 4 ans maximum, dont 18 mois de différé maximal
- plafond de 50 000 € pour les structures de un à dix salariés au plus, en équivalent temps plein, avance remboursable sur 5 ans maximum dont 24 mois de différé maximal
- de manière dérogatoire, jusqu'à 100 000 € pour les structures de plus de 10 salariés en équivalent temps plein, remboursable sur 6 ans maximum dont 24 mois de différé maximal.

Le dossier se dépose directement sur la plate-forme :

www.iledefrance.fr/espace-media/fondsresilience

Prêt Rebond

BPI France/Région

Prêt à taux 0 % de 10 000 à 300 000 euros.

TPE et PME qui justifient de 12 mois d'activité minimum.

Cofinancement obligatoire.

<https://www.iledefrance.fr/covid-19-un-pret-rebond-regional-taux-zero-pour-les-tpe-pme>

Informations complémentaires : <https://www.economie.gouv.fr/covid19-soutien-entreprises/fonds-de-solidarite-pour-les-tpe-independants-et-micro>

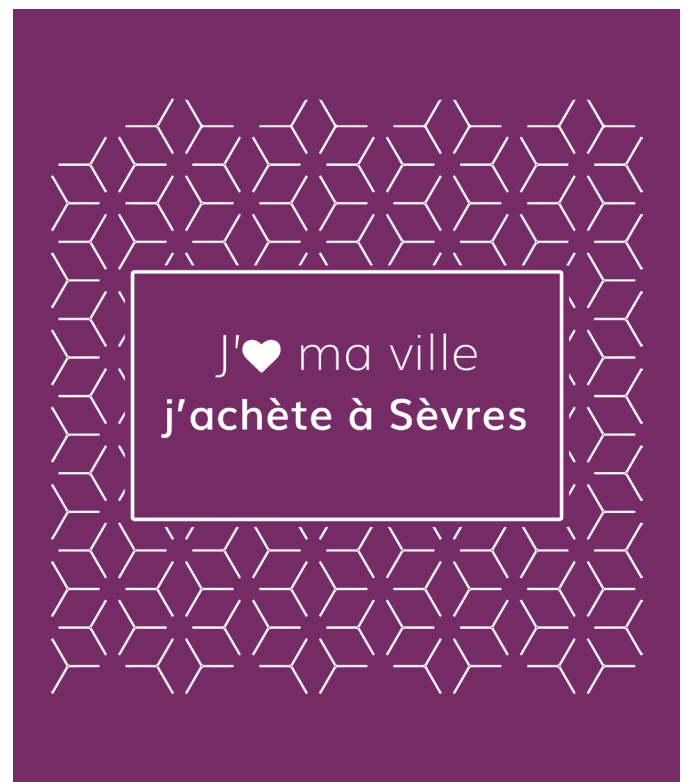

OUVERT ET À VOTRE SERVICE !

REPAS *de fêtes*

Entre-Mets™
VOTRE TRAITEUR
NOUVELLE ADRESSE À **SÈVRES !**

A emporter ou en livraison

Plateaux
de fruits de mer
Foie gras maison
Carpaccio
de Saint-Jacques
Homard Bellevue
Suprême de Chapon
Boudin blanc
aux morilles

Ouvrez la fonction
"appareil photo" de votre téléphone
et approchez-vous de ce logo
sans prendre de photo



Poularde de Bresse
farci aux marrons,
truffes et foie gras

Filet de bœuf
en croûte

Noisette de filet
de biche laqué

Plateaux
de gourmandises

Découvrez notre carte et commandez en ligne !

Entre-Mets

vous accompagne
pour vos événements
professionnels et privés

1 bouteille de Champagne
OFFERTE pour toute
pré-commande (100€ min)
avant le 15 décembre !

01 46 99 05 61

5 rue de la Garenne
92310 Sèvres



www.entre-mets.fr
contact@entre-mets.fr

Médiathèque Les coups de ♥ de Noël

Ados

Âge tendre/Clémentine Beauvais

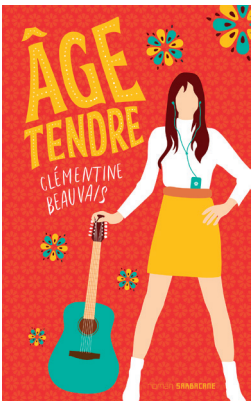

Pour son année de service civique, Valentin est envoyé dans un centre pour personnes âgées atteintes d'Alzheimer.

Le lieu, conçu pour ressembler à un village des années 1960, évoque à merveille les tapisseries fleuries, les robes Courrège, Françoise Hardy et les téléphones à cadran. Il y apprendra à se connaître et à comprendre les autres. Pourquoi lire ce livre ? Parce que c'est très original, drôle, tendre...

Adultes

La brodeuse de Winchester / Tracy Chevalier

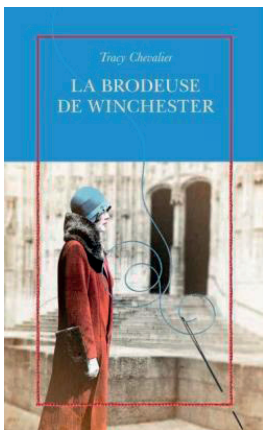

Éditeur : Quai Voltaire Violet Speedwell est l'une de ces millions de femmes anglaises restées célibataires depuis que la

Première Guerre mondiale a décimé toute une génération de fiancés potentiels. En quittant Southampton et sa mère acariâtre pour s'installer à Winchester, où elle continue de travailler comme dactylo pour une compagnie d'assurances, elle espérait

trouver de nouveaux amis, une nouvelle vie. En s'arrêtant dans la cathédrale un jour qu'elle est partie acheter un ruban de machine à écrire, elle découvre un cercle de brodeuses occupées à confectionner des coussins et agenouilloirs.

Trait pour trait / Stéphanie Ledoux



Éditeur : Elytis L'artiste présente ses voyages à partir des dessins qu'elle

a réalisés. Les pays visités : la Birmanie, la Chine, la Colombie, l'Éthiopie la Turquie, la Papouasie-Nouvelle-Guinée et Tahiti.

Jeunesse

Tête-à-tête avec mon chat/ Isabelle Simler

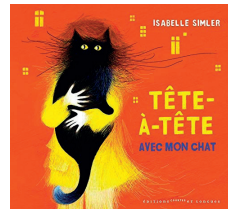

Éditeur : Editions courtes et longues Album à partir de 5 ans L'enfant et le

chat aime se raconter leurs vies... jusqu'au jour où l'enfant devient le chat et vice-versa. Commence alors pour l'enfant la découverte d'une « vie de pacha. Pas d'école, pas d'embarras ». Les sublimes illustrations - La bouille à croquer du chat, la nature vibrante - servent à merveille cette histoire tendre...

Musique

Brothers of string de Matthias Duplessy & The Violins of the world

Absilone Truffé de reprises et de morceaux



originaux invitant à des voyages imaginaires, cet album est empli d'une énergie

communicative qui touchera même ceux qui n'écotent pas si souvent de la musique d'inspiration asiatique.

Amour, entre résistance & utopie de Kalune



Entre slam, rap et chanson française, cet album casse les codes et s'adresse à tous. Kalune

y chante l'écologie et l'engagement citoyen dans des textes ciselés qui n'ont rien à envier aux plus grands de notre patrimoine musical.

www.kalune-musique.com

CLIC & Collecte

1 CHOISIR sur le catalogue en ligne : <https://mediatheque.sevres.fr> (jusqu'à 10 documents parmi les documents disponibles) Vous n'avez pas accès à Internet ? Appelez-nous directement, nous vous accompagnerons dans votre sélection. Si votre abonnement arrive à expiration, contactez-nous ! Nous pourrions le prolonger à distance ?

2 RÉSERVER

Par mail mediatheque@ville-sevres.fr
Par téléphone 01 41 14 12 13
via le site Internet <https://mediatheque.sevres.fr>

3 VENIR CHERCHER

On vous prévient dès que votre commande est prête. Pensez à emmener votre sac et à vous munir d'un masque et de votre attestation de sortie (case « retrait de commande »)

VOUS SOUHAITEZ VENDRE VOTRE BIEN ?

Avec **le mandat** *by* Orpi
c'est une vente réussie !



Vendre au meilleur prix

Leader de l'immobilier*, notre réseau de 1300 agences proche de chez vous connaît parfaitement **les prix du marché de votre quartier.**



Vendre rapidement

Nous vous offrons une **visibilité optimale** en diffusant votre annonce sur notre site orpi.com et sur les autres sites clés** de l'immobilier.



Vendre en toute sérénité

Nous organisons la réalisation de tous vos diagnostics et attestations nécessaires à la vente.



Venez rencontrer nos conseillers et découvrez
l'ensemble de nos offres pour vendre votre bien
dans votre agence Orpi la plus proche.

2 rue Pierre Midrin
92310 SÈVRES

partenairereussite@orpi.com

Agence ORPI
Partenaire réussite

01.41.46.01.20



Une reproduction partielle de cette carte postale doit figurer sur la partie haute du talus.

Gare de Sèvres - Ville-d'Avray Une fresque sur le talus

Les travaux de consolidation du talus gare de Sèvres - Ville-d'Avray sont désormais derrière nous. Afin d'habiller ce talus, la Ville a demandé à la SNCF de lui faire des propositions. Deux grandes fresques seront réalisées sur les rangées d'écailles haute et basse

du talus. Les artistes retenus ont une formation de cordistes pour pouvoir évoluer sur un tel ouvrage. Dans la partie haute, il s'agira de reprendre une vue datant des débuts de la gare qui donnera une touche champêtre à ce talus. Rappelons que la première ligne de chemin

de fer construite fut celle de Saint-Lazare à Saint-Germain-en-Laye, inaugurée le 26 août 1837. Le projet de ligne Versailles - Paris Saint-Lazare est présenté à l'Assemblée nationale en 1836. La gare de Sèvres-Ville d'Avray est ouverte le 13 septembre 1839.

British Council Stages gratuits en février

L'opportunité pour les collégiens et lycéens sévriens de renforcer leur anglais.



6^e, 5^e et 4^e et du lundi 22 au vendredi 26 février pour les 3^e, 2nde et Terminale dans la limite de 16 élèves par classe.

Pour les prochains stages, le British Council réitère son offre gratuite de 20 heures de cours d'anglais sur une semaine aux collégiens et lycéens de Sèvres. Les cours se tiendront en visio du lundi 15 au vendredi 19 février pour les

Attention les places disponibles sont limitées aux premiers inscrits et les inscriptions seront clôturées le samedi 6 février. Pour y prétendre, il faut que vous et votre enfant résidiez à Sèvres et il faudra fournir leurs trois derniers bulletins scolaires, un justificatif de domicile et le formulaire d'inscription du British Council (disponible par mail après la pré-inscription). Veuillez utiliser le lien suivant pour réserver un rendez-vous pour finaliser votre inscription.

Réservez un rendez-vous téléphonique pour la pré-inscription (avec parents ou tuteurs) :
<https://bit.ly/3IJ9XAH> infosevres@britishcouncil.fr

Le temps des Fêtes par

MONOPRIX

**Un bon Noël
commence par
de bons produits.**

**Livraison à domicile gratuite
dès 50€ d'achats avec la Carte***

**MONOPRIX SÈVRES
25 AVENUE DE L'EUROPE**

Ouvertures exceptionnelles
les dimanches 20 et 27 décembre
de 9h à 20h

1H GRATUITE DÈS 5€ D'ACHATS

* Hors forfait préparation 2€. Voir conditions générales et spécifiques de la livraison à domicile et conditions d'adhésion à la Carte de fidélité Monoprix en magasin ou sur MONOPRIX.fr. Monoprix - SAS au capital de 78 365 040 € - 14-16, rue. Marc Bloch - 92110 Clichy - 552 018 020 R.C.S. Nanterre - Pré-presse : elpev

POUR VOTRE SANTÉ, MANGEZ AU MOINS CING FRUITS ET LÉGUMES PAR JOUR. WWW.MANGERBOUGER.FR



**VOUS SOUHAITE
DE JOYEUSES FÊTES DE NOËL**

**97 Grande Rue
92310 SEVRES
01 49 66 21 90**

**Ouverture : Lundi de 14h à 19h
Mardi au samedi de 9h30 à 19h**

Voir nos avis clients

★★★★★ 41 avis

MeilleursAgents



www.era-immobilier-sevres.fr

**VENTE - LOCATION
GESTION - VIAGER**



ESTIMATIONS OFFERTES

DEPUIS 20 ANS À VOTRE SERVICE



Camille Bisson et Lucas Ruffat, son apprenti.

Camille Bisson

Le geste comme une chorégraphie

Telle une danseuse étoile, Camille Bisson, première femme artisan tourneuse à la Manufacture, se délecte à reproduire avec rigueur et exigence le geste parfait afin de créer les pièces d'exception qui orneront toutes les grandes tables du monde.

Camille Bisson, est postée à son établi, concentrée, silencieuse, tendue et décontractée à la fois. Le regard affûté, la main sûre et experte. Après 12 années passées à étudier, comprendre et ressentir la matière, elle maîtrise maintenant cette chorégraphie majestueuse et complexe des pièces majeures qui font la signature de la Cité de la Céramique, fleuron culturel de la ville de Sèvres.

La jeune trentenaire travaille sur la tasse à thé du service de Sandier, un classique dont elle connaît à la perfection les moindres courbes. Pourtant, rien ne la prédestinait à ce parcours singulier. « J'ai passé un bac littéraire. Je ne savais pas trop ce que je voulais faire. J'avais juste besoin d'un contact avec la matière. J'ai intégré une école avec une option en design textile. De là j'ai découvert les arts de la table et un incroyable professeur qui

m'a parlé de la Cité et m'a encouragé à m'inscrire au concours. Je l'en remercie tous les jours tellement j'ai trouvé ici le lieu parfait mêlant travail en autonomie et esprit d'équipe. » jubile Camille qui est aussi discrète qu'enthousiaste quand elle décrit le plaisir qu'elle a à travailler à la Cité. En effet, l'exigence et le souci du détail poussés à l'extrême font la pré-

Transmettre à son tour.

ciété des objets du quotidien qui en deviennent des œuvres d'art. C'est cette « culture maison » qu'elle a choisi de transmettre à son tour.

« Depuis le mois de septembre, je travaille en duo avec un apprenti, Lucas. Il travaille sur la tasse litron qui semble simple comme cela. Cependant, les formes droites sont les plus difficiles. » précise la tourneuse, consciente du défi lancé

à son apprenti. « La Cité, c'est aussi la transmission directe. J'ai moi-même été formée pendant 3 ans par Vincent Lallier. C'est maintenant l'occasion de rendre ce que l'on m'a donné ! » explique Camille reconnaissante. « Vincent répète souvent que son propre apprentissage se termine quand on a formé un apprenti. En effet, j'apprends avec Lucas. On se confronte, on se remet en question et l'on croise nos regards. C'est une façon de continuer à évoluer. » s'exclame la passionnée de céramique qui a vécu le confinement comme une douleur. « Mon corps avait besoin de créer, de toucher, de ce contact physique avec la matière. » Heureusement, Camille Bisson a retrouvé le chemin de la Cité et a repris ses chorégraphies millimétrées avec la céramique pour son plus grand plaisir et celui des amateurs de pièces d'exception.

 CM



contact@autonomieservices.com
www.autonomieservices.com
Tél. 01 46 23 91 09
25, avenue de l'Europe
92310 SÈVRES

Aide à domicile pour personnes âgées ou dépendantes

Vous aide : Toilette, repas, lever, coucher, courses, lecture, garde de nuit, aide ménagère, présence 24/24, 7/7

Vous accompagne : Sorties, coiffeur, démarches administratives, médecin, kiné...

Vous garantit : des intervenants adaptés à vos besoins, formés et fidèles



Vous aide



Vous accompagne



Vous garantit

Nos avantages à votre service :

- Recrutement soigné
- Simplicité et rapidité dans la mise en place des interventions
- Suivi personnalisé
- Tarifs accessibles

Agrément Qualité
N°SAP477744627



ENTREPRISE DELABRE

N° Siret : 812 025 740 00018

Delabre Patrice
Travaux de rénovation, peinture
et revêtement de sol
patrice-delabre@bbox.fr

21, avenue de l'Europe
92310 Sèvres
06 60 20 01 57



fca

ISOLATION & RAVALEMENT
DE VOS MAISONS ET COPROPRIÉTÉS...

MURS • COMBLES • VMC • RAVALEMENT

Sceaux
fcaweb.fr

01 41 87 08 25



laforet

**VENTE
ACHAT
LOCATION
GESTION**

10, place du Théâtre
92310 Sèvres

www.laforet.com/agence-immobiliere/sevres

01 55 64 09 49

Merci

**à nos collaborateurs
et à tous nos clients !**



Étude Qualimétrie pour « Meilleure Chaîne de Magasins », août 2020

Tribune de la majorité

Ensemble, mobilisons-nous pour nos commerces

Les commerces sont le cœur vivant de notre ville. Par la clientèle qu'ils génèrent, ils contribuent pour beaucoup à son animation et à son attractivité. Déjà durement éprouvés durant le premier confinement, nombre de commerces sévriens jouent leur survie dans ces semaines cruciales qui nous séparent encore de Noël. Pour les sauver et les aider à traverser cette période, pour les remercier de se lever tôt ou de se coucher tard pour nous, la ville se mobilise à leurs côtés. Elle a écrit à leurs bailleurs pour leur demander de bien vouloir leur octroyer des exonérations ou remises de loyers comme lors du premier confinement. Elle a écrit à tous les directeurs des sociétés de plus de 10 salariés présents à Sèvres leur demandant de bien vouloir commander leur repas auprès de restaurateurs sévriens. Elle a désigné un opérateur qui ouvrira dans les toutes prochaines semaines une galerie commerciale sur internet, galerie

qui vous permettra de passer directement commande auprès du commerce sévrien de votre choix, depuis chez vous. Ensemble, avec la mobilisation de tous, grâce à nos achats locaux, nos commerces de proximité seront préservés.

Nous nous félicitons par ailleurs du choix qui a été fait d'encourager la poursuite du travail, en présentiel ou en distanciel durant cette seconde période de confinement. Les travaux municipaux ont été poursuivis. C'est ainsi que la galerie du théâtre rénovée et les nouveaux locaux associatifs seront terminés en décembre, à l'instar des 28 nouvelles places de stationnement dans le parking Gallardon, des 24 caméras de vidéo-protection déployées dans l'espace public, des 2 nouvelles installations de recharge pour véhicules électriques aux Bruyères et à la Cristallerie, du stationnement sécurisé pour 20 vélos, Veligo, gare de Ville d'Avray, de la fresque de la déclaration des droits de l'homme et du citoyen sur

le mur pignon du collège, ou des travaux aux abords de la gare de Sèvres Ville d'Avray. Les travaux pour la création d'un nouveau restaurant contigu au Sel et ceux de la future Promenade des Jardins ont également pu continuer d'avancer. Le permis de construire pour la résidentialisation des 257 logements de Danton a été délivré ainsi que celui pour le futur restaurant de la gare du Pont de Sèvres.

Les fêtes de fin d'année arrivent bientôt. Nous remercions bien vivement l'ensemble des Sévriens d'avoir, par leur comportement collectif exemplaire, permis une décrue de l'épidémie pour que chacun puisse retrouver sa famille ou ses proches. Cette année plus que toutes les autres peut-être, sans que chacun se départisse de son esprit de responsabilité, la municipalité vous souhaite un joyeux Noël.

L'équipe de la majorité (29 élus non-inscrits ou membres de LREM, de LR, de l'UDI ou du MoDem)

Tribunes de l'opposition



Groupe Sèvres en transition

Proximité

En cette fin d'année 2020, nous pouvons tirer quelques enseignements de la crise sanitaire. Tout d'abord, nous saluons les agents du service public, municipal ou national, enseignants et personnels de santé. Cette crise aura révélé pour beaucoup des conditions difficiles et des moyens très insuffisants d'exercice de leur fonction. Pour qu'à Sèvres, nous puissions bénéficier de meilleures conditions d'enseignement, de meilleurs soins, il va falloir clairement investir dans ces domaines. Nous pensons également aux commerçants et à leurs employés qui ont mis en place des mesures pour que nous puissions continuer à faire nos courses. La décision stupide du gouvernement de fermer les commerces dits non essentiels, tout en laissant les supermarchés ouverts, doit nous inciter, au niveau

municipal, à tout faire pour maintenir les boutiques ouvertes une fois la crise passée. Cela passe bien sûr par des aides directes, mais aussi par une réflexion renouvelée sur l'aménagement du centre-ville. Celui-ci doit devenir un lieu agréable pour tous les usagers et en particulier les piétons. Aider les commerces ou artisans de proximité, c'est aussi chercher quand cela est possible à les privilégier lorsque la ville s'approvisionne.

Le confinement impacte encore plus durement celles et ceux qui vivent d'un travail précaire, les étudiants, les intérimaires... Certains agents de nettoyage de nos équipements municipaux réclament la reconnaissance de leur existence parce que sans-papiers, depuis plus d'un an. La ville est enfin intervenue auprès du prestataire après des mois d'atermoiement et 6 salariés seraient en cours de reconnaissance.

Nous avons également tous et toutes individuellement ressenti le besoin de retrouver la nature. Pourtant, le conseil départemental et la ville poursuivent, comme si de rien n'était, des projets visant à abattre des arbres ou à

bétonner des espaces naturels (bas du Parc de Saint-Cloud, avenue de l'Europe, île de Monsieur). Sur ce sujet, vos élues Sèvres en Transition, pèseront pour que le « monde d'après » ne soit pas un retour aux vieilles pratiques dévastatrices pour la planète et ses habitants.

Enfin, notre démocratie de proximité est bien complexe à maintenir en ces temps de distanciation sanitaire. Nous restons à l'écoute de vos problèmes et propositions que nous relayons au sein du conseil municipal. Nous aspirons, comme vous, à une fin rapide de la pandémie pour pouvoir reprendre nos échanges. Nous espérons que ce mois de décembre verra une décrue du virus pour que chacun.e puisse retrouver sa famille et ses proches pour les fêtes de fin d'année. En attendant, restez prudents pour vous-même et pour les autres !

*Catherine Candelier, Jean Duplex, Anne-Marie de Longevialle Moulai, Luai Jaff, Lucile Gasber-Aad
sevrestransition2020@gmail.com*



Pour Sèvres

La revitalisation économique de Sèvres, un axe majeur de notre programme, est devenue une nécessité impérieuse du fait de la pandémie. Tous les acteurs économiques et

sociaux de Sèvres sont touchés. Pour assurer leur survie, la municipalité ne doit pas compter que sur les aides du gouvernement, de la région ou de GPSO. Ainsi, les commerces de Sèvres, autres que ceux de 1ère nécessité, qui peinaient déjà à être rentables ne se

relèveront pas des différents confinements sans une aide et des transformations locales fortes. Consultez nos propositions sur www.poursesevres.fr

Denis Moron

Ils sont nés

Isaiah MOUSTIQUE
 Anaïs MICO
 Louis DEFER
 Alexandra AUGUSTIN
 Emma CHAVANNE
 Nahiye KAMAGATE
 Jeanne KREISS
 Maïssa GHRABA
 Elsa RAMPILLON
 Léna OUAZÈNE HOK
 Achille LEMAIRE
 Victor LOUIS

Ils se sont mariés

Thomas GUERARD et Cannelle VIVIER

Ils nous ont quittés

Claude GÉRARD
 Nicole JACQUELIN
 Jozefa BRANK veuve NOVAK
 Simonne CALMET veuve MARIE
 Abdelaziz BOUMOUR
 Pierre VÉTEAU
 Raoul BEGOT
 Marie-Monique BOUSSIER
 Odette CAHARD veuve BLIN
 Maurice CARDON
 Charles CLERGET
 Anne DUFILS épouse DELORD
 André GAUTIER
 Claude JONCKHEERE
 Jean-René PUIG-RENAULT
 Francis SCHMITT
 Michel SCHNEIDER
 Lounas ZABOT

Les mots croisés de Philippe Imbert

HORIZONTALEMENT : 1- Peuvent éventuellement devenir religieuses -2- Veste prussienne - Fait faire du mauvais sang -3- Deux retirées de vingt - Enveloppe du riz - Mais, après vous ! - Quatre chez César -4- Très connue en 95 - Pour la monnaie européenne -5- C'est donc nouveau - Réputé pour sa Résistance -6- C'est un être différent - Estimer un résultat -7- S'apprécie aussi carte sur table - Marque un essai sans ballon -8- Une façon de frémir -9- Boucherie napoléonienne - Boîte à ouvrage -10- Pour entrer autrement - Vieille note -11- Ne finit jamais une phrase - Il est de bonne grâce -12- Ce n'est pas le problème des anges (pluriel) - On y va sans raison, même s'il y a un monde fou -

VERTICALEMENT : A- Proposées en plusieurs variantes -B- Bon souvenir d'empereur - Revenu sans avoir bossé -C - Mises à coin - D'une manière régulière et sans détours -D- C'est capitale en Bigorre - Grande foule quand elle est humaine -E- Réserve d'espèces - Idéal pour partager -F- Fait la langue - Domestique chez Tintin -G- Font des marques en or - Refusa de se mettre à table -H Ne manquent pas de savoir- faire -I- Partie d'un legs - N'est pas sans portée - Points opposés - Au coeur de la nuit -J- Un tout petit qui mouille son lit - Viande - Coeur de perle -K- Usées - Reste sans effets -L- Monte à l'occasion des beaux jours - Berbères -

Les solutions du n° 236

HORIZONTALEMENT : 1- ATTESTATIONS -2- ROUTINE - OREE -3- POE - RENTES -4- ELOIGNER - H.S. -5- ROLLE - EURO -6- IDEE - EIGEN -7- ERV - KASPAROV -8- LA - GOUTA - ALI -9- ME - TE - EPEE -10- ELIXIR - ATH -11- SEN - E.E.S.O.E.N.S. -12- VIGNERON - U.E. -

VERTICALEMENT : A- ARTERIELLES -B- TO - L'ODRA - LEV -C- TUPOLEV - MINI -D- ETOILE - GEX -E- SIEGE - K.O. - IEN -F- TN - VAUTREE -G- AEREE - STE - SR -H- ERUEPA (apeuré) - ASO -I- ION - RIA - ETON -J- ORTHOGRAPHE -K- NEES - EOLE - NU -L- SES - ENVIEUSE -

SAMU 15 Urgences médicales, détresse vitale

Police ou gendarmerie 17

Pompiers 18 Incendies, fuite de gaz, accidents, urgences médicales

Urgences 112

Numéro d'urgence en Europe

SMS/fax d'urgence pour les personnes malentendantes, muettes 114

SAMU social 115 Secours aux sans abris

Centre anti-poison Paris

01 40 05 48 48

SOS Médecin 36 24

Allô Service Public 39.39 Carte grise, permis de conduire, droit du travail, autorité parentale, divorce, PACS, tutelle et curatelle, successions et donations, logement, santé et sécurité sociale...

Violences conjugales 39 19

SOS Enfants en danger 119

• **Vous souhaitez vous informer sur** la collecte des ordures ménagères, des déchets toxiques/DASRI, le tri sélectif, la revalorisation des déchets organiques (composteur), le stationnement...

• **Vous constatez des dysfonctionnements près de chez vous** Nid de poule, potelet tordu, éclairage public, dépôts sauvages, verges et neige...

Téléchargez l'appli So net ou appelez Grand Paris Seine Ouest

0 800 10 10 21

Service & appel gratuits

BIZOT

PÈRE & FILS

JARDINIERS-PAYSAGISTES

Pour profiter d'un beau jardin
au printemps, c'est maintenant
qu'il faut le préparer :
nous sommes à votre disposition
pour l'entretenir ou l'embellir.

*Toute notre équipe vous souhaite
de joyeuses fêtes de fin d'année !*



contact@bizot-paysagistes.com

66, rue des Binelles
92130 SÈVRES

Tél. 01 46 20 04 58

ROSSINI

Maison de Ventes aux Enchères

ESTIMATIONS GRATUITES
Tableaux, Bijoux, Pièces d'or, Objets d'art

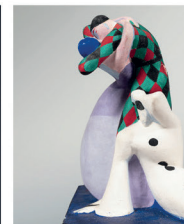
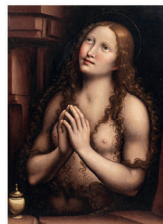
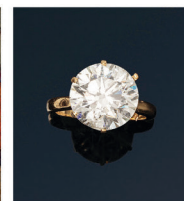

Estimations à domicile sur RDV
sans frais dans tout le département
et le 3^e lundi du mois au SEL
Frédéric Ferrer - 06 22 42 06 90
www.estimate.netencheres.fr

ROSSINI - 7 rue Drouot 75009 - contact@rossini.fr - 01 53 34 55 00 - www.rossini.fr
agrée sous le n° 2002-066 RCS Paris B 428 867 089



*Vous pouvez rester confinés
et préparer vos nouveaux projets immobiliers.*

Nous vous souhaitons de bonnes fêtes de fin d'année.

SEVRES
104 Grande Rue
01 46 29 02 02
sevres@agenceprincipale.com

AP AGENCE[®]
PRINCIPALE

LA RÉFÉRENCE IMMOBILIÈRE

CHAVILLE - VIROFLAY
1986, avenue Roger Salengro
01 47 09 87 87
chaville@agenceprincipale.com

CENTURY 21

RIVE DROITE RIVE GAUCHE

123 Grande Rue
01 49 66 22 00
rdrgimmobilier@century21.fr



DEPUIS
PLUS DE
30 ANS,
PARTENAIRE
DE TOUS
LES
PROJETS

UNIQUE SUR LE MARCHÉ PRÉSTATION PREMIUM

CENTURY21 RIVE DROITE RIVE GAUCHE VOUS PRÉSENTE LE DERNIER APPARTEMENT DE CE TYPE DISPONIBLE EN PLEIN CENTRE VILLE LIVRÉ EN SEPTEMBRE DERNIER. IL S'AGIT D'UN MAGNIFIQUE 4 PIÈCES DE 88m², 3 CHAMBRES, 1 SALLE DE BAIN, 1 SALLE D'EAU, CUISINE AVEC CAVE À VIN INTÉGRÉE. UNE CAVE ET UN PARKING COMPLÈTENT LE LOT. A VISITER RAPIDEMENT...

CONTACTEZ-NOUS !

RÉSIDENCE HAUT DE GAMME 759 000.00€



Voici d'autres affaires exclusives à la vente qui pourraient également vous intéresser...



Appartement 6 pièces 135 m²



Appartement 3 pièces 71 m²

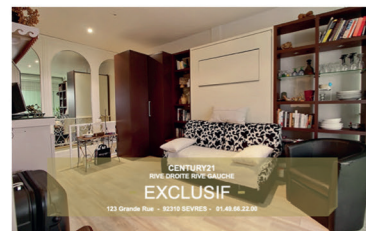

Appartement 2 pièces 43 m²



Appartement 3 pièces 75 m²

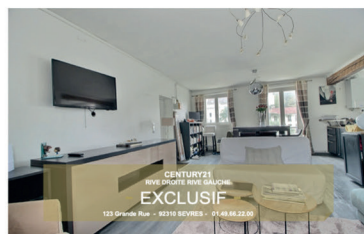

Appartement 2 pièces 50 m²



Appartement 4 pièces 63 m²

Pour avoir plus de renseignements sur ces offres, contactez nous !
Century21 Rive Droite Rive Gauche vous souhaite d'excellentes fêtes de fin d'année.

ACHAT

VENTE

LOCATION

GESTION

CENTURY 21

PARLONS DE VOUS, PARLONS BIENS



associations

concerts

conférences

expositions

sorties

sports

Fête des Lumières

Du 4 au 27 décembre
2020

Jeux de lumière
tous les jours
sur la façade de l'hôtel de ville
de 18 h à 21 h

Informations sur les événements

En raison de la situation et des dispositions sanitaires à l'heure où nous imprimons, **les événements annoncés dans cet agenda peuvent être adaptés, ajournés ou annulés**. Contactez les organismes concernés (Sel, esc@le, associations, Maison de la Famille...) pour vérifier la tenue de ces événements.

Mardi 2 décembre

Ma commune, ma santé

Permanence de l'association Actiom sur cette complémentaire santé.

 Sur rendez-vous par téléphone

 01 41 14 11 36 ou 34

 Hôtel de ville, 54 Grande-Rue

 De 8 h 30 à 12 h 30

Du 4 au 27 décembre

Fête des Lumières*

Projection lumineuse sur la façade de l'hôtel de ville sur le thème des oiseaux.

 De 18 h à 21 h

 Hôtel de ville

Mardi 8 décembre

Journée mondiale de lutte contre le Sida

Depuis 1988, cette journée est l'occasion d'une mobilisation mondiale contre le VIH/sida. Aujourd'hui, plus de 36 millions de personnes vivent avec le VIH dans le monde. En partenariat avec l'association AVH 78, l'esc@le vous propose un stand d'information et de sensibilisation, avec dépliant gratuit et anonyme.

 Renseignements au 01 41 14 12 20





 De 17 h 30 à 19 h 30  l'esc@le



Appel au don du sang le 9 décembre à Sèvres

Le Rotary Club de Sèvres – Ville-d'Avray et l'Établissement Français du Sang organisent **une collecte de sang sur rendez-vous** auprès

des personnes de 18 ans à 69 ans munies d'une carte d'identité. Après entretien, si votre état de santé est compatible, vous pourrez donner votre sang dans une ambiance amicale et une collation vous sera offerte.

 Mercredi 9 décembre  De 14 h 30 à 19 h 30  Galerie Alphonse Loubat
Prise de R.V. :  mon-rdv-dondesang.efs.sante.fr

Samedi 12 décembre

Initiation aux Premiers Secours Enfants Nourrissons*

Formation de 4 h, accessible à tous, proposée par la Croix-Rouge, pour les personnes en contact régulier avec de jeunes enfants (parents, futurs parents, baby-sitters...). Au programme : connaissances des risques, sur-accidents et pratique des gestes adaptés à l'âge de l'enfant.

 Inscriptions obligatoires à l'esc@le. (places limitées)

 De 9 h 30 à 14 h € 10 €

Mardi 15 décembre

Rencontres entre aidants

Pour les accompagnants des personnes ayant des troubles cognitifs.

 De 10 h 30 à 12 h
 Maison de la Famille
 01 45 07 21 38

Du 28 au 30 décembre

Esc@l'Anim de Noël Paint-Art*

Activités de loisirs pour les 12-17 ans : sortie expo à l'Atelier des Lumières, quizz, grand jeu, et activités manuelles sont au programme de ces 3 jours.

 Informations et dossiers d'inscription 2020-2021 disponibles à l'esc@le

Initiation à la conduite automobile*

Pour la 11^e année consécutive, la ville de Sèvres et Action Jeunes organisent une initiation à la conduite automobile pour 16 sévriens âgés de 16 à 18 ans révolus.

Au programme : conduite automobile avec un moniteur d'auto-école, entraînements au code de la route, sensibilisation aux premiers secours et prévention routière. Le dernier jour, un test pratique et théorique permettra de sélectionner un ou une gagnante qui verra son permis B financé.

i Inscriptions à l'esc@le

- ☎** (01 41 14 12 20)
- i** et Action Jeunes
- ☎** (01 49 66 99 97)
- 📅** À partir du 1^{er} décembre (sous réserve du nombre de places disponibles).

***Sous réserve de l'évolution des protocoles liés à la Covid 19**

SEL

☎ 01 41 14 32 17 **📍** 47, Grande-Rue
👍 www.sel-sevres.org **📘** www.facebook.com/SelSevres
i Newsletter : inscription sur www.sel-sevres.org
 ou par mail : info@sel-sevres.org

• Les spectacles au Sel

Les spectacles sont annulés jusqu'à nouvel ordre. Restez informés en consultant régulièrement le site Internet du Sel pour connaître la date de reprise.

• Le cinéma à la maison

Partenaire de LA TOILE, le Sel vous propose un service de VOD (vidéo à la demande) : chaque semaine, découvrez en ligne une sélection de films récents ou de grands classiques à prix très raisonnable. Ces films peuvent être vus sur tout support, durant 48 h à compter de la date d'achat.

i Rendez-vous sur www.sel-sevres.org (rubrique Cinéma)

• Les conférences en ligne

En attendant la reprise des conférences *in situ*, le Sel propose des séances en direct, au tarif de 8 € avec le code SEL2020.

➤ Histoire et Société par Loetitia Mathou

✉ contact@admireparis.fr **☎** 06 63 65 75 68

- *La fabuleuse histoire du luxe : 5000 ans de luxe, de Cléopâtre à Prada* : Jeudi 3 décembre à 10 h 30.
- *La famille dans tous ses états*. Qu'est-ce que la famille ? De la Bible au mariage pour tous, la famille est en pleine mutation. Jeudi 10 décembre à 10 h 30.

➤ Cycle sur l'exposition *Pierres précieuses, des minéraux aux bijoux* du Muséum national d'Histoire naturelle par Lauranne Corneau

👍 www.billetweb.fr/pro/lauranneorneau **✉** lauranne.corneau@gmail.com

- *Comment les pierres sont devenues précieuses* : Mardi 1^{er} décembre à 13 h
- *Les secrets des pierres: des minéraux aux bijoux* : Mardi 8 décembre à 13 h
- *Pierres précieuses : avant-garde scientifique, technique et artistique* : Mardi 15 décembre à 13 h.

l'esc@le

☎ 01 41 14 12 20

📍 51, Grande Rue

Fermeture de l'esc@le du 21 au 26 décembre. En attente des modalités d'ouverture du 28 décembre au 2 janvier

⚠ La tenue des activités de l'esc@le est conditionné aux évolutions des protocoles liés à la Covid 19.

• Service cours particuliers / soutien scolaire

Vous aimeriez donner des cours ou au contraire bénéficier d'une aide pour votre scolarité ? L'esc@le vous met en relation avec des professeurs ou des élèves. Inscrivez-vous pour l'année 2020-2021

• Pôle animation : Club/Anim & esc@l'Anim

Activités de loisirs pour les 12-17 ans (11 ans scolarisés au collège). Les inscriptions peuvent se faire tout au long de l'année. Retirez votre dossier d'inscription 2020-2021 au pôle animation. Plusieurs activités sont proposées sur inscription : tournoi de ping-pong, de jeux vidéo, fabrication de boomerang, atelier mosaïque, jeux de société.

📍 Inscriptions à l'esc@le

✉ lescale@ville-sevres.fr

Made in 92

Le concours des jeunes entreprises des Hauts-de-Seine, revient cette année sous le thème *Entreprendre dans la tempête*, avec 40 000 € de dotation. **Dossier d'inscriptions à remplir avant le 13 décembre.**

👍 www.madein92.com

SENIORS

Ateliers

Chocolats de Noël

Comme chaque année, la Ville offre un ballotin de chocolats aux seniors sévriens de 80 ans et plus. En raison des restrictions sanitaires, la distribution ne peut pas être organisée le vendredi 18 décembre 2020 comme indiqué dans le guide seniors.

Les sévriens remplissant les conditions d'âge doivent s'inscrire impérativement auprès de l'espace seniors par téléphone (01 41 14 11 36) ou par courrier électronique (espace.seniors@ville-sevres.fr) avant le 11 décembre 2020. **Aucune remise de ballotins ne peut être effectuée sans inscription préalable.**

Renseignements, inscriptions :

 01 41 14 11 36

 espace.seniors@ville-sevres.fr

Conférence Saint-Vincent-de-Paul

Vous êtes seul(e), isolé(e) et vous souhaiteriez recevoir des visites de façon régulière, pour discuter, régler quelques affaires administratives... ou vous connaissez des personnes en situation de solitude ? N'hésitez pas à nous contacter.

 1, rue de l'église

 06 80 21 92 58

Le Calendrier des Échappés

Les Échappés de la Coulisse vous donnent rendez-vous du 1^{er} décembre à Noël pour vous apporter une dose quotidienne de bonheur, de rire ou de musique, à la manière d'un calendrier de l'aveugle. Chaque jour, une nouvelle vidéo sera publiée sur la page Facebook de la compagnie.

« *Nous ne savons pas lorsqu'il nous sera permis de remonter sur scène mais vous nous manquez trop pour attendre d'avantage !* »

 www.facebook.com/cie.edlc  Du 1^{er} au 25 décembre



associations

GEM - Les Amis des 4 communes

Le Groupe d'Entraide Mutuelle ouvre ses portes aux personnes majeures que des troubles de la santé mettent en situation de fragilité psychique. Le GEM propose des accueils, des ateliers, des sorties, des repas partagés tout au long de l'année.

 Lundi, mercredi et vendredi de 11 h à 17 h

 Maison des Associations

 Mardi et jeudi de 13 h 30 à 16 h 30

 L'avant scène à Meudon

 06 77 49 97 97

 4communes.blogspot.com/

AVF Sèvres Ville d'Avray

De nombreuses animations (travaux d'aiguilles, dessin, encadrement, tarot, bridge, scrabble, langues, art floral, marche...) sont proposées. Prochaine sortie (réservée aux adhérents) : se renseigner auprès de l'association

 Maison des Associations - Sèvres
Foyer des Associations - Ville-d'Avray

 07 61 44 41 78

 avfsevresvilledavray@gmail.com

 www.avf.asso.fr/fr/sevres

Secours Populaire Français

Les accueils d'entraide solidaire se poursuivent au Secours Populaire de Sèvres, dans le respect des consignes sanitaires en vigueur. Nous recevons les personnes en difficulté tous les mardis après-midi.

 Sur rendez-vous uniquement,

 2, rue Leconteur à Sèvres.

 De 14 h 30 à 17 h

 01 45 34 72 28

Solidarité nouvelle face au chômage

Le groupe de Sèvres-Chaville-Meudon-Ville d'Avray, de l'association nationale Solidarités Nouvelles face au Chômage (SNC) aide les personnes en recherche d'emploi à sortir de leur isolement, à reprendre confiance en leurs compétences et les accompagne "le temps qu'il faut" jusqu'à retrouver une vie active. Motivation, connaissance de soi, recherche appropriée guidée, sont les différents éléments de notre méthode..

 SNC Sèvres-Chaville-Meudon-Ville d'Avray,

 50 rue de la Monesse - Sèvres.

 06 12 59 49 61

 emmanuel.cyrot@gmail.com

 snc.asso.fr/

Se Canto Pour un Noël intergénérationnel

L'association Se Canto est engagée dans la lutte contre l'isolement des personnes âgées, en chantant avec elles dans les maisons de retraite de Sèvres. L'équipe locale organise une opération « Pour un Noël intergénérationnel », pour enchanter le Noël de nos aînés.

Tous peuvent participer :

les plus grands en offrant chocolats, papillotes, biscuits, confitures, écharpes, plaid, parfums, savons, jeux, livres (gros caractères)... Les enfants en faisant dessins, poèmes, cartes de vœux, décorations de Noël...

Vous pouvez y joindre une petite carte signée, avec vos coordonnées si vous le souhaitez. Certaines personnes âgées seront heureuses de vous répondre. Nous nous chargeons de faire les paquets cadeaux et de les distribuer à nos aînés isolés qui résident en maison de retraites.

Collecte des présents les samedi 5 et mercredi 9 décembre de 14 h à 17 h dans le petit jardin à droite de l'église Saint-Romain, avenue de l'Europe.

Merci de votre générosité.

📍 **Véronique de Kersauson**

☎ 06 33 25 40 27

🌐 www.se-canto.org

VMEH

L'association Visite des Malades en Établissement Hospitalier recherche des bénévoles désireux de soutenir les malades pour « écouter, dialoguer, réconforter, divertir ».

☎ 06 81 66 43 52

FNACA

Fédération Nationale des Anciens Combattants en Algérie, Maroc, Tunisie. Aide aux anciens combattants et leurs familles, liens de camaraderie et solidarité. Prochaine permanence : **contactez l'association.**

🌐 sevres-associatif.fr/fnaca/

☎ 06 72 65 22 49

La Maison de la famille



Une maison ouverte à tous : adultes, enfants, adolescents. Elle propose des espaces de conseil et d'écoute, des temps d'échange et de partage, des ateliers pour découvrir et réfléchir, des lieux pour jouer et se relaxer, des conférences pour s'informer, des séminaires pour apprendre et débattre.

📍 64, rue des Binelles

☎ 01 45 07 21 38

✉ lamaisondefamille@orange.fr

🌐 www.mdff-sevres.org

📘 maisondefamille.sevres

€ Cotisation annuelle, certaines activités soumises à participation

🕒 - Lundi de 13 h 30 à 19 h

- Mardi et mercredi de 9 h 30 à 13 h et de 13 h 30 à 19 h

- Jeudi de 9 h 30 à 13 h et de 13 h à 20 h

- Vendredi de 10 h à 13 h et de

13 h 30 à 18 h.

- Samedi matin de 10 h à 12 h (deux samedis par mois).

Activités pour tous

Entretiens de soutien psychologique, entretiens souffrance au travail, médiation familiale, conciliateur de justice, écrivain public, juriste en droit de la famille et droit des femmes, *ateliers cuisine, atelier couture, stages « parentalité positive », plateforme des aidants.* *

Activités pour enfants et adolescents

- Maisons des Petits Pas
- Massage/portage bébé
- *Espace Expression Enfant **
- *Espace Expression Ados **
- Point Écoute ados et jeunes adultes

* : activités suspendues

Focus

• Stress et souffrance au travail

Les difficultés au travail ont souvent un impact sur la vie de famille. Pour sortir de l'isolement, la Maison de la Famille propose des entretiens avec un psychologue du travail.

📍 **Sur rendez-vous**

• Groupe de parole pour femmes victimes de violences

Animé une fois par mois par une juriste et une psychologue.

Confidentiel et gratuit.

📍 **Sur inscription au 01 45 07 21 38**

📅 Un mardi par mois

🕒 De 18 h 30 à 20 h € Gratuit

• Atelier Massage bébé et ou Portage bébé.

Guidé par une professionnelle qualifiée, venez découvrir ces méthodes favorisant le lien d'attachement avec votre bébé.

📍 **Sur inscription** 📅 Séance de 2 h deux vendredis par mois de 14 h à 16 h.



Le conseil de Bertrand le jardinier

« *Quand novembre aura fleurs nouvelles, morte saison sera cruelle* »

Le mois de novembre, s'il n'est pas de saison, peut être redoutable. S'il est trop doux, et que des dernières fleurs apparaissent alors décembre leur sera fatal.

Laissez votre imagination s'amuser avec les bulbes de printemps, à mélanger les genres (tulipes, fritillaires, jacinthes, narcisses). J'aurai toujours une préférée, cette année la tulipe *New Design*.

LE CCAS EN BREF

Eau solidaire

Propriétaire ou locataire, vous êtes en difficulté pour régler votre facture d'eau ou votre régularisation de consommation d'eau. Si vos ressources sont modestes, vous pouvez peut-être prétendre au programme *Eau Solidaire* mis en œuvre par le Syndicat des Eaux d'Île de France. Une aide ponctuelle pourrait vous être attribuée. Renseignez-vous **au CCAS auprès de Célia Coutant** pour savoir si vous pouvez en bénéficier. (Informations contact ci-dessous).

Médaille de la Famille

La Médaille de la Famille est une distinction honorifique pouvant être décernée par Monsieur le Préfet, sous certaines conditions, aux personnes ayant élevé au moins 4 enfants de la même fratrie. Une seule médaille est attribuée par famille. La mère ou le père peut donc en faire la demande au CCAS en prenant rendez-vous avec Célia Coutant qui devra vous rencontrer pour la constitution du dossier avant fin janvier. Les personnes titulaires de cette médaille peuvent, à partir de l'âge de 60 ans, solliciter le titre Améthyste (accès au réseau RATP et SNCF dans les transports franciliens pour 25 euros par an) sans condition de ressources.

 Célia Coutant  01 41 14 11 33  CCAS  celia.coutant@ville-sevres.fr

Ateliers du collectif du Tiers lieu

Le collectif du Tiers lieu de Sèvres propose des ateliers gratuits en visioconférence.

 Sur inscription  collectif@tiers-lieu-sevres.fr  tiers-lieu-sevres.fr

➤ **Ateliers «démarches collectives»** pour échanger sur les projets d'intérêt collectif qui feront vivre le futur tiers-lieu :

- Mardi 15 décembre de 13 h 30 à 14 h 15 : *Un Repair café pour Sèvres ?*

Avec Frédéric Leurent, Sévrien porteur d'un projet de Repair Café.

➤ **Ateliers «être bien»** : parce qu'on a parfois envie de prendre du temps pour soi, de mieux se connaître, de prendre une nouvelle direction, d'élargir l'horizon !

- Lundi 7 décembre de 21 h à 22 h : *Zéro Déchet. Pourquoi ? Comment ?*

- Jeudi 10 décembre de 13 h à 14 h : *Quel petit déjeuner donner à nos enfants pour bien commencer la journée ?*

➤ **Ateliers «rayonnement professionnel»** organisés, en partenariat avec l'espace de coworking, le Hub à Sèvres.

- Vendredi 4 décembre entre 12 h et 13 h : *Le bénévolat de compétences, un levier pour accompagner sa transition.* Avec Marie-Christine Tampon-Lajarriette, association Passerelles et Compétences

- Vendredi 11 décembre entre 12 h et 13 h : *Optimiser son utilisation du réseau professionnel LinkedIn.* Avec Alexandra Khalloufi.

• Maire de Sèvres Conseiller départemental des Hauts-de-Seine

Grégoire de La Roncière
reçoit en mairie* :

- sans rendez-vous :
- 🕒 Le 1^{er} mardi du mois de 8 h 30 à 10 h 30
hors vacances scolaires.
- sur rendez-vous :
- ☎ 01 41 14 11 82/85
- ✉ secrétariat.maire@ville-sevres.fr

*suspendu

• Député (8^e circonscription)

Jacques Maire reçoit dans ses bureaux parlementaires.

- 🗓 Lundi matin et vendredi après-midi
- 📍 Sur rendez-vous
- 📍 16, rue Troyon
- ☎ 01 45 29 06 82 - 06 79 53 42 94

• Médiateur de la ville

Jean-François Havreng propose un accord en cas de litige entre les usagers et la mairie.

- ☎ 01 41 14 10 12
- ✉ mediateur@ville-sevres.fr

Covid-19 : Où se tester à Sèvres ?

Au laboratoire d'analyse

Le laboratoire Biogroup de Sèvres est habilité à pratiquer des tests PCR (pour savoir si vous êtes atteint par la Covid 19 à l'instant T, avec ou sans ordonnance, remboursé par la sécurité sociale) ainsi que des tests sérologiques Elisa (pour confirmer la présence d'anticorps spécifiques à la Covid 19 - pris en charge sous certaines conditions par la Sécurité sociale).

• Laboratoire Biogroup - 1-3 Avenue de l'Europe

- 🕒 PCR Covid de 9 h à 13 h sans RDV, venir avec sa carte vitale et un stylo.
- tests Elisa de 7 h 30 à 14 h du lundi au vendredi, de 7 h 30 à 10 h le samedi.
- ☎ 01 45 34 36 00

En pharmacie

Les pharmacies peuvent désormais pratiquer des tests antigéniques pour savoir si une personne est positive à la Covid 19, et des tests sérologiques IgG/IgM rapides pour savoir si l'on a développé des anticorps sériques face au Covid (infection antérieure). À Sèvres, deux pharmacies proposent d'ores et déjà ces tests, sur rendez-vous uniquement.

• Pure pharmacie - 91, Grande-Rue

- 🕒 Du lundi au vendredi de 14 h à 16 h et de 19 h à 19 h 30, le samedi de 14 h 30 à 16 h 30 et de 18 h à 19 h
- ☎ 01 45 34 01 83

• Pharmacie des Jardies - 7, place Pierre-Brossolette

- ☎ 01 46 89 00 76
- 🕒 Horaire à fixer avec le pharmacien lors de la prise de RV.

GARDES PHARMACEUTIQUES

DÉCEMBRE 2020

- + 6 **Pharmacie du Centre**
5, rue Pierre-Midrin
Sèvres
☎ 01 46 26 95 13
- + 13 **Pharmacie Principale**
143, Grande Rue
Sèvres
☎ 01 45 34 29 70
- + 20 **Pharmacie Baum**
95, rue des Bruyères
Sèvres
☎ 01 46 26 35 35
- + 25 **Pharmacie du Collège**
16, rue de Marne
Ville-d'Avray
☎ 01 47 09 06 56
- + 27 **Pharmacie
Saint-Romain**
2^{bis}, avenue de
l'Europe - Sèvres
☎ 01 46 26 03 73

JANVIER 2021

- + 1^{er} **Pharmacie Brazeau
d'Alexis**
29, rue de Jouy
Chaville
☎ 01 47 50 42 87

Gardes en Île-de-France :

👉 <http://monpharmacien-idf.fr>

Urgences pédiatriques : 36 24

Service des urgences du CH4V :

rue Lauer à Saint-Cloud

01 77 70 71 71

SOS médecin 92 : 01 46 03 77 44

SÈVRES



HAUTS-DE-SEINE

Hôtel de ville - 54 Grande-Rue BP76
92311 Sèvres cedex
www.ville-sevres.fr
01 41 14 10 10

Directeur de la publication :
Grégoire de La Roncière, maire de
Sèvres

Directeur adjoint : Philippe Cézard

Conception graphique : Maxime
Dupetitmagneux

Conception agenda : Christine Nguyen
Crédits photos : DR - Thierry Gougenot
- Carole Martin.

Dépôt légal : 4^e trimestre 2020

Impression : Desbouis Grésil - 91230

Montgeron

Imprimé avec des encres végétales



PEFC™ 10-32-3010